

## AVANTAGE PURE EQUITY, FI

Nº Registro CNMV: 5559

Informe Semestral del Segundo Semestre 2021

**Gestora:** 1) ANDBANK WEALTH MANAGEMENT, SGIIC, S.A.U.      **Depositario:** BANCO INVERSIS, S.A.

**Auditor:** DELOITTE, S.L.

**Grupo Gestora:**      **Grupo Depositario:** BANCA MARCH      **Rating Depositario:** ND

El presente informe, junto con los últimos informes periódicos, se encuentran disponibles por medios telemáticos en <http://www.andbank.es/wealthmanagement..>

La Entidad Gestora atenderá las consultas de los clientes, relacionadas con las IIC gestionadas en:

### Dirección

CL. Serrano, 37  
28001 - Madrid

### Correo Electrónico

[info.spain@andbank.com](mailto:info.spain@andbank.com)

Asimismo cuenta con un departamento o servicio de atención al cliente encargado de resolver las quejas y reclamaciones. La CNMV también pone a su disposición la Oficina de Atención al Inversor (902 149 200, e-mail: [inversores@cnmv.es](mailto:inversores@cnmv.es)).

## INFORMACIÓN FONDO

Fecha de registro: 29/10/2021

### 1. Política de inversión y divisa de denominación

#### Categoría

Tipo de fondo:

Fondo que invierte mayoritariamente en otros fondos y/o sociedades

Vocación inversora: Renta Variable Internacional

Perfil de Riesgo: 7 en una escala de 1 a 7

#### Descripción general

Política de inversión: Se invierte al menos el 90% de la exposición total en renta variable de cualquier capitalización y sector.

El resto de la exposición total se invierte en activos de renta fija pública y/o privada (incluyendo depósitos e instrumentos del mercado monetario cotizados o no, líquidos), sin predeterminación en cuanto a la duración media de la cartera de renta fija, ni rating de emisión/emisor (pudiendo estar la totalidad de la cartera en renta fija de baja calidad crediticia, esto es inferior a BBB-, según S&P o equivalentes por otras agencias de calificación). Para emisiones no calificadas, se atenderá al rating del emisor.

#### Operativa en instrumentos derivados

La metodología aplicada para calcular la exposición total al riesgo de mercado es el método del compromiso

Una información más detallada sobre la política de inversión del Fondo se puede encontrar en su folleto informativo.

**Divisa de denominación**      **EUR**

## 2. Datos económicos

	Periodo actual	Periodo anterior	2021	Año t-1
Índice de rotación de la cartera	0,00		0,00	
Rentabilidad media de la liquidez (% anualizado)	0,00		0,00	

Nota: El período se refiere al trimestre o semestre, según sea el caso. En el caso de IIC cuyo valor liquidativo no se determine diariamente, éste dato y el de patrimonio se refieren a los últimos disponibles

### 2.1.a) Datos generales.

Cuando no exista información disponible las correspondientes celdas aparecerán en blanco

CLASE	Nº de participaciones		Nº de partícipes		Divisa	Beneficios brutos distribuidos por participación		Inversión mínima	Distribuye dividendos
	Periodo actual	Periodo anterior	Periodo actual	Periodo anterior		Periodo actual	Periodo anterior		
CLASE A	81.189,60		32		EUR	0,00		0	NO
CLASE B	0,00		0		EUR	0,00		100	NO

#### Patrimonio (en miles)

CLASE	Divisa	Al final del periodo	Diciembre 20__	Diciembre 20__	Diciembre 20__
CLASE A	EUR	818			
CLASE B	EUR	0			

#### Valor liquidativo de la participación (\*)

CLASE	Divisa	Al final del periodo	Diciembre 20__	Diciembre 20__	Diciembre 20__
CLASE A	EUR	10,0777			
CLASE B	EUR	0,0000			

(\*)El valor liquidativo y, por tanto, su rentabilidad no recogen el efecto derivado del cargo individual al partícipe de la comisión de gestión sobre resultados:

#### Comisiones aplicadas en el período, sobre patrimonio medio

CLASE	Sist. Imputac.	Comisión de gestión						Base de cálculo	Comisión de depositario		
		% efectivamente cobrado							% efectivamente cobrado		Base de cálculo
		Periodo			Acumulada				Periodo	Acumulada	
		s/patrimonio	s/resultados	Total	s/patrimonio	s/resultados	Total				
CLASE A		0,15	0,00	0,15	0,15	0,00	0,15	patrimonio	0,02	0,02	Patrimonio
CLASE B		0,00	0,00	0,00	0,00	0,00	0,00	patrimonio	0,00	0,00	Patrimonio

## 2.2 Comportamiento

Cuando no exista información disponible las correspondientes celdas aparecerán en blanco

### A) Individual CLASE A .Divisa EUR

Rentabilidad (% sin anualizar)	Acumulad o año t actual	Trimestral				Anual			
		Último trim (0)	Trim-1	Trim-2	Trim-3	Año t-1	Año t-2	Año t-3	Año t-5
Rentabilidad IIC									

Rentabilidades extremas (i)	Trimestre actual		Último año		Últimos 3 años	
	%	Fecha	%	Fecha	%	Fecha
Rentabilidad mínima (%)						
Rentabilidad máxima (%)						

(i) Sólo se informa para las clases con una antigüedad mínima del periodo solicitado y siempre que no se haya modificado su vocación inversora

Se refiere a las rentabilidades máximas y mínimas entre dos valores liquidativos consecutivos.

La periodicidad de cálculo del valor liquidativo es *diaria*

Recuerde que rentabilidades pasadas no presuponen rentabilidades futuras. Sólo se informa si se ha mantenido una política de inversión homogénea en el período.

Medidas de riesgo (%)	Acumulad o año t actual	Trimestral				Anual			
		Último trim (0)	Trim-1	Trim-2	Trim-3	Año t-1	Año t-2	Año t-3	Año t-5
Volatilidad(ii) de:									
Valor liquidativo									
Ibex-35									
Letra Tesoro 1 año									
VaR histórico del valor liquidativo(iii)									

(ii) Volatilidad histórica: Indica el riesgo de un valor en un periodo, a mayor volatilidad mayor riesgo. A modo comparativo se ofrece la volatilidad de distintas referencias. Sólo se informa de la volatilidad para los períodos con política de inversión homogénea.

(iii) VaR histórico del valor liquidativo: Indica lo máximo que se puede perder, con un nivel de confianza del 99%, en el plazo de 1 mes, si se repitiese el comportamiento de la IIC de los últimos 5 años. El dato es a finales del periodo de referencia.

Gastos (% s/ patrimonio medio)	Acumulado 2021	Trimestral				Anual			
		Último trim (0)	Trim-1	Trim-2	Trim-3	Año t-1	Año t-2	Año t-3	Año t-5
Ratio total de gastos (iv)	0,88	0,88							

(iv) Incluye los gastos directos soportados en el periodo de referencia: comisión de gestión sobre patrimonio, comisión de depositario, auditoría, servicios bancarios (salvo gastos de financiación), y resto de gastos de gestión corriente, en términos de porcentaje sobre patrimonio medio del periodo. En el caso de fondos/compartimentos que invierten más de un 10% de su patrimonio en otras IIC este ratio incluye, de forma adicional al anterior, los gastos soportados indirectamente, derivados de esas inversiones, que incluyen las comisiones de suscripción y reembolso. Este ratio no incluye la comisión de gestión sobre resultados ni los costes de transacción por la compraventa de valores.

En el caso de inversiones en IIC que no calculan su ratio de gastos, éste se ha estimado para incorporarlo en el ratio de gastos.

#### Evolución del valor liquidativo últimos 5 años

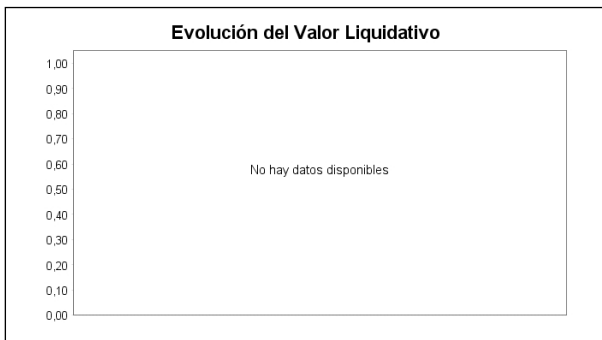

#### Rentabilidad semestral de los últimos 5 años



**A) Individual CLASE B .Divisa EUR**

Rentabilidad (% sin anualizar)	Acumulad o año t actual	Trimestral				Anual			
		Último trim (0)	Trim-1	Trim-2	Trim-3	Año t-1	Año t-2	Año t-3	Año t-5
Rentabilidad IIC									

Rentabilidades extremas (i)	Trimestre actual		Último año		Últimos 3 años	
	%	Fecha	%	Fecha	%	Fecha
Rentabilidad mínima (%)						
Rentabilidad máxima (%)						

(i) Sólo se informa para las clases con una antigüedad mínima del periodo solicitado y siempre que no se haya modificado su vocación inversora

Se refiere a las rentabilidades máximas y mínimas entre dos valores liquidativos consecutivos.

La periodicidad de cálculo del valor liquidativo es *diaria*

Recuerde que rentabilidades pasadas no presuponen rentabilidades futuras. Sólo se informa si se ha mantenido una política de inversión homogénea en el período.

Medidas de riesgo (%)	Acumulad o año t actual	Trimestral				Anual			
		Último trim (0)	Trim-1	Trim-2	Trim-3	Año t-1	Año t-2	Año t-3	Año t-5
Volatilidad(ii) de:									
Valor liquidativo									
Ibex-35									
Letra Tesoro 1 año									
VaR histórico del valor liquidativo(iii)									

(ii) Volatilidad histórica: Indica el riesgo de un valor en un periodo, a mayor volatilidad mayor riesgo. A modo comparativo se ofrece la volatilidad de distintas referencias. Sólo se informa de la volatilidad para los períodos con política de inversión homogénea.

(iii) VaR histórico del valor liquidativo: Indica lo máximo que se puede perder, con un nivel de confianza del 99%, en el plazo de 1 mes, si se repitiese el comportamiento de la IIC de los últimos 5 años. El dato es a finales del periodo de referencia.

Gastos (% s/ patrimonio medio)	Acumulado 2021	Trimestral				Anual			
		Último trim (0)	Trim-1	Trim-2	Trim-3	Año t-1	Año t-2	Año t-3	Año t-5
Ratio total de gastos (iv)	0,00	0,00							

(iv) Incluye los gastos directos soportados en el periodo de referencia: comisión de gestión sobre patrimonio, comisión de depositario, auditoría, servicios bancarios (salvo gastos de financiación), y resto de gastos de gestión corriente, en términos de porcentaje sobre patrimonio medio del periodo. En el caso de fondos/compartimentos que invierten más de un 10% de su patrimonio en otras IIC este ratio incluye, de forma adicional al anterior, los gastos soportados indirectamente, derivados de esas inversiones, que incluyen las comisiones de suscripción y reembolso. Este ratio no incluye la comisión de gestión sobre resultados ni los costes de transacción por la compraventa de valores.

En el caso de inversiones en IIC que no calculan su ratio de gastos, éste se ha estimado para incorporarlo en el ratio de gastos.

#### Evolución del valor liquidativo últimos 5 años

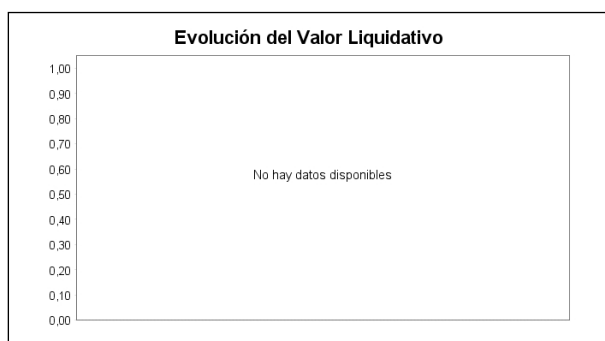

#### Rentabilidad semestral de los últimos 5 años



### B) Comparativa

Durante el periodo de referencia, la rentabilidad media en el periodo de referencia de los fondos gestionados por la Sociedad Gestora se presenta en el cuadro adjunto. Los fondos se agrupan según su vocación inversora.

Vocación inversora	Patrimonio gestionado* (miles de euros)	Nº de partícipes*	Rentabilidad Semestral media**
Renta Fija Euro	212.630	1.463	0,05
Renta Fija Internacional	19.032	386	-0,52
Renta Fija Mixta Euro	18.232	187	1,07
Renta Fija Mixta Internacional	88.723	1.136	0,64
Renta Variable Mixta Euro	4.055	112	5,97
Renta Variable Mixta Internacional	246.399	7.376	2,09
Renta Variable Euro	6.051	127	-3,30
Renta Variable Internacional	298.159	9.411	2,63
IIC de Gestión Pasiva	0	0	0,00
Garantizado de Rendimiento Fijo	0	0	0,00
Garantizado de Rendimiento Variable	0	0	0,00
De Garantía Parcial	0	0	0,00
Retorno Absoluto	17.551	209	-0,45
Global	512.808	12.079	0,25
FMM a Corto Plazo de Valor Liquidativo Variable	0	0	0,00
FMM a Corto Plazo de Valor Liq. Constante de Deuda Pública	0	0	0,00
FMM a Corto Plazo de Valor Liquidativo de Baja Volatilidad	0	0	0,00
FMM Estándar de Valor Liquidativo Variable	0	0	0,00
Renta Fija Euro Corto Plazo	4.374	167	-0,43
IIC que Replica un Índice	0	0	0,00

Vocación inversora	Patrimonio gestionado* (miles de euros)	Nº de partícipes*	Rentabilidad Semestral media**
IIC con Objetivo Concreto de Rentabilidad No Garantizado	0	0	0,00
Total fondos	1.428.015	32.653	1,04

\*Medias.

\*\*Rentabilidad media ponderada por patrimonio medio de cada FI en el periodo

### 2.3 Distribución del patrimonio al cierre del período (Importes en miles de EUR)

Distribución del patrimonio	Fin período actual		Fin período anterior	
	Importe	% sobre patrimonio	Importe	% sobre patrimonio
(+) INVERSIONES FINANCIERAS	965	117,97		
* Cartera interior	599	73,23		
* Cartera exterior	366	44,74		
* Intereses de la cartera de inversión	0	0,00		
* Inversiones dudosas, morosas o en litigio	0	0,00		
(+) LIQUIDEZ (TESORERÍA)	186	22,74		
(+/-) RESTO	-333	-40,71		
TOTAL PATRIMONIO	818	100,00 %		100,00 %

Notas:

El período se refiere al trimestre o semestre, según sea el caso.

Las inversiones financieras se informan a valor e estimado de realización.

### 2.4 Estado de variación patrimonial

	% sobre patrimonio medio			% variación respecto fin periodo anterior
	Variación del período actual	Variación del período anterior	Variación acumulada anual	
PATRIMONIO FIN PERIODO ANTERIOR (miles de EUR)	0		0	
± Suscripciones/ reembolsos (neto)	196,45		196,45	
- Beneficios brutos distribuidos	0,00		0,00	
± Rendimientos netos	2,35		2,35	
(+) Rendimientos de gestión	1,07		1,07	
+ Intereses	0,00		0,00	
+ Dividendos	0,67		0,67	
± Resultados en renta fija (realizadas o no)	0,00		0,00	
± Resultados en renta variable (realizadas o no)	0,36		0,36	
± Resultados en depósitos (realizadas o no)	0,00		0,00	
± Resultado en derivados (realizadas o no)	0,00		0,00	
± Resultado en IIC (realizados o no)	0,00		0,00	
± Otros resultados	0,04		0,04	
± Otros rendimientos	0,00		0,00	
(-) Gastos repercutidos	-0,90		-0,90	
- Comisión de gestión	-0,15		-0,15	
- Comisión de depositario	-0,02		-0,02	
- Gastos por servicios exteriores	-0,67		-0,67	
- Otros gastos de gestión corriente	-0,04		-0,04	
- Otros gastos repercutidos	-0,02		-0,02	
(+) Ingresos	2,18		2,18	
+ Comisiones de descuento a favor de la IIC	2,18		2,18	
+ Comisiones retrocedidas	0,00		0,00	
+ Otros ingresos	0,00		0,00	
PATRIMONIO FIN PERIODO ACTUAL (miles de EUR)	818		818	

Nota: El período se refiere al trimestre o semestre, según sea el caso.



### 3. Inversiones financieras

3.1 Inversiones financieras a valor estimado de realización (en miles de EUR) y en porcentaje sobre el patrimonio, al cierre del periodo

Descripción de la inversión y emisor	Periodo actual		Periodo anterior	
	Valor de mercado	%	Valor de mercado	%
TOTAL RENTA FIJA COTIZADA	0	0,00		
TOTAL RENTA FIJA NO COTIZADA	0	0,00		
TOTAL RF PENDIENTE ADMISION A COTIZACION	0	0,00		
TOTAL ADQUISICIÓN TEMPORAL DE ACTIVOS	211	25,83		
TOTAL RENTA FIJA	211	25,83		
TOTAL RV COTIZADA	388	47,43		
TOTAL RV NO COTIZADA	0	0,00		
TOTAL RV PENDIENTE ADMISIÓN A COTIZACIÓN	0	0,00		
TOTAL RENTA VARIABLE	388	47,43		
TOTAL IIC	0	0,00		
TOTAL DEPÓSITOS	0	0,00		
TOTAL ENTIDADES DE CAPITAL RIESGO + otros	0	0,00		
TOTAL INVERSIONES FINANCIERAS INTERIOR	599	73,26		
TOTAL RENTA FIJA COTIZADA	0	0,00		
TOTAL RENTA FIJA NO COTIZADA	0	0,00		
TOTAL RF PENDIENTE ADMISION A COTIZACION	0	0,00		
TOTAL ADQUISICIÓN TEMPORAL DE ACTIVOS	0	0,00		
TOTAL RENTA FIJA	0	0,00		
TOTAL RV COTIZADA	366	44,66		
TOTAL RV NO COTIZADA	0	0,00		
TOTAL RV PENDIENTE ADMISIÓN A COTIZACIÓN	0	0,00		
TOTAL RENTA VARIABLE	366	44,66		
TOTAL IIC	0	0,00		
TOTAL DEPÓSITOS	0	0,00		
TOTAL ENTIDADES DE CAPITAL RIESGO + otros	0	0,00		
TOTAL INVERSIONES FINANCIERAS EXTERIOR	366	44,66		
TOTAL INVERSIONES FINANCIERAS	965	117,92		

Notas: El período se refiere al final del trimestre o semestre, según sea el caso.

Los productos estructurados suponen un 0,00% de la cartera de inversiones financieras del fondo o compartimento.

### 3.2 Distribución de las inversiones financieras, al cierre del período: Porcentaje respecto al patrimonio total

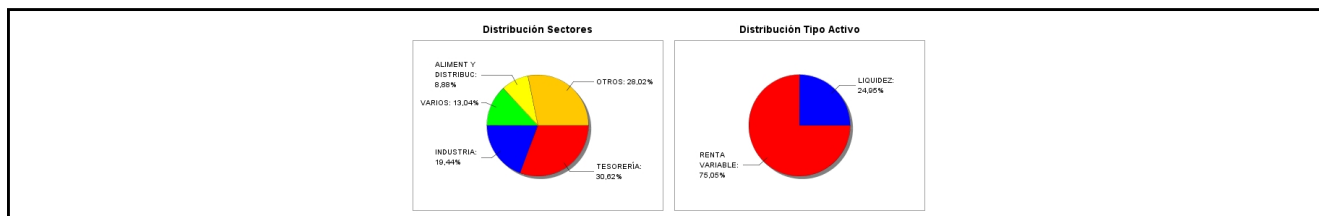

### 3.3 Operativa en derivados. Resumen de las posiciones abiertas al cierre del periodo (importes en miles de EUR)

No existen posiciones abiertas en instrumentos financieros derivados al cierre del periodo.

### 4. Hechos relevantes

	SI	NO
a. Suspensión temporal de suscripciones/reembolsos		X
b. Reanudación de suscripciones/reembolsos		X
c. Reembolso de patrimonio significativo	X	
d. Endeudamiento superior al 5% del patrimonio		X
e. Sustitución de la sociedad gestora		X
f. Sustitución de la entidad depositaria		X
g. Cambio de control de la sociedad gestora		X
h. Cambio en elementos esenciales del folleto informativo		X
i. Autorización del proceso de fusión		X
j. Otros hechos relevantes		X

## 5. Anexo explicativo de hechos relevantes

C) Con fecha 31 de diciembre se informó que el día 28 de diciembre de 2021 ha reducido su patrimonio un 26,83% respecto al del día anterior, debido a operaciones de salida de participes.

## 6. Operaciones vinculadas y otras informaciones

	SI	NO
a. Participes significativos en el patrimonio del fondo (porcentaje superior al 20%)	X	
b. Modificaciones de escasa relevancia en el Reglamento		X
c. Gestora y el depositario son del mismo grupo (según artículo 4 de la LMV)		X
d. Se han realizado operaciones de adquisición y venta de valores en los que el depositario ha actuado como vendedor o comprador, respectivamente	X	
e. Se han adquirido valores o instrumentos financieros emitidos o avalados por alguna entidad del grupo de la gestora o depositario, o alguno de éstos ha actuado como colocador, asegurador, director o asesor, o se han prestado valores a entidades vinculadas.	X	
f. Se han adquirido valores o instrumentos financieros cuya contrapartida ha sido otra una entidad del grupo de la gestora o depositario, u otra IIC gestionada por la misma gestora u otra gestora del grupo.		X
g. Se han percibido ingresos por entidades del grupo de la gestora que tienen como origen comisiones o gastos satisfechos por la IIC.		X
h. Otras informaciones u operaciones vinculadas	X	

## 7. Anexo explicativo sobre operaciones vinculadas y otras informaciones

A) La IIC tiene un accionista significativo a 31-12-2021 que representa el 47,09% del patrimonio.

D) Durante el periodo se han realizado operaciones simultaneas con el depositario , de compra por 211.314,00 euros (91,52% del patrimonio medio del periodo).

E) La IIC ha adquirido acciones de Atrys Health SA por un importe de 13.770,00 euros, suponiendo sobre el patrimonio medio un 5,96%, compañía en las que una entidad del grupo de la Gestora ha actuado como colocadora.

H) Otras operaciones vinculadas:

1.- Remuneración de las cuentas corrientes de la IIC con Inversis Banco SA del -0,50%.

## 8. Información y advertencias a instancia de la CNMV

No aplicable.

## 9. Anexo explicativo del informe periódico

### 1. SITUACION DE LOS MERCADOS Y EVOLUCIÓN DEL FONDO.

a) Visión de la gestora/sociedad sobre la situación de los mercados.

Cerramos el año 2021 echando la vista atrás a una segunda mitad de año marcada por el surgimiento de nuevas variantes del COVID, más contagiosas que la cepa original pero aparentemente menos virulentas, y la consecuente vuelta de las restricciones principalmente en el hemisferio norte para limitar su transmisión. El segundo semestre comenzó con una temporada estival relativamente tranquila en las bolsas, sin embargo, a la vuelta de las vacaciones en el mes de septiembre, la volatilidad volvió a asomarse en los mercados. Tras la calma que vivimos en los meses de verano los

mercados volvieron a la carga esta vez con una nueva batería de noticias preocupantes provenientes de China. Los primeros meses del verano estuvieron marcados por las medidas de China en contra de las empresas privadas de enseñanza, lo cual generó preocupación entre algunos inversores, que empezaron a preguntarse si podrían aplicarse medidas similares a otros sectores. A continuación, se anunciaron más regulaciones sobre el sector tecnológico. Finalmente, los inversores tuvieron que hacer frente a los temores en torno a la posible quiebra de un gran promotor inmobiliario chino y los posibles efectos de contagio, unos temores que fueron de más a menos en los meses posteriores tras las contramedidas anunciadas por las autoridades chinas, principalmente con una relajación de la política monetaria para dotar de más liquidez a la economía y especialmente al mercado inmobiliario.

En el plano político, el segundo trimestre estuvo cargado en el mes de septiembre presenciamos las elecciones en Alemania, que pusieron fin a 16 años de mandato de Merkel, en octubre la cumbre del G-20 se refrendó el impuesto mínimo global de sociedades, al mes siguiente tuvo lugar la Cumbre del Clima COP26 en la que se cerró un nuevo acuerdo climático y, en diciembre, las tensiones entre Rusia y la OTAN aumentaron a causa de la crisis en la frontera de Ucrania, con la crisis energética y los precios del gas como telón de fondo.

En el plano macroeconómico, el semestre estuvo marcado por las cifras de inflación y el cambio en el mensaje de los bancos centrales reconociendo el carácter menos transitorio de lo esperado de la subida de precios. Entre los últimos datos de 2021, nos encontramos con cifras como el IPC español batiendo holgadamente estimaciones en la tasa general (6,6% YoY vs. 5,2% est.) y en la subyacente. En las últimas previsiones económicas los bancos centrales ya hicieron oficial una visión "distinta" de la inflación, revisando al alza sus estimaciones (particularmente en Europa) y pasando a calificarla de más persistente, de menos transitoria. Dibujo de las lecturas de IPCs que esperamos descendentes, de más a menos en un año en el que muchos de los efectos base (energía, materias primas,...) dejarían de tener el papel del 2021. Dicho lo cual, estimaciones que llevan aparejado un elevado nivel de incertidumbre, superior al habitual.

Por el lado de los mercados, 2021 ha acabado siendo un año extraordinario y dispar en retornos para los activos de riesgo. Frente a revalorizaciones próximas o superiores al 20% en buena parte de los índices americanos y en muchas de las bolsas europeas, hemos vivido caídas en los mercados emergentes o moderados avances como el del IBEX 35. Si volvemos la vista a la renta fija, el panorama ha sido más negativo, con pérdidas en buena parte de las categorías de activos con la sola excepción del High Yield, los bonos de mayor riesgo, muy vinculados en evolución a la renta variable. En este punto, una de las principales fuentes de volatilidad fue la política monetaria de los bancos centrales, especialmente de la Reserva Federal. Finalmente en diciembre la Fed decidió acelerar el ritmo de recorte de compras, al igual que el BCE, que en marzo también dará por finalizado el programa específico de compras de la pandemia. Retirada así de estímulos en EE UU y Europa. Junto a ello, más impulso en el gigante asiático. Ya iniciado por parte del Banco central chino a finales de 2021, política expansiva que se espera continúe en 2022 contribuyendo a revertir la desaceleración macro china.

Entre las materias primas, comportamientos también diferenciados, en los que destacó la escalada en precios de petróleo y gas, frente a unos metales preciosos en números rojos. Año para el dólar, más aún para el yuan que, pese al mal comportamiento de la renta variable china, al ruido regulatorio, la ralentización, Evergrande..., desbancó a la divisa americana en retornos.

#### b) Decisiones generales de inversión adoptadas

En los últimos días de diciembre se ha construido la cartera del fondo.

Avantage Capital ha seleccionado para la cartera 46 valores que cumplen los siguientes requisitos:

- Existe una alta alineación de intereses entre directivos y accionistas.
- Tienen excelentes modelos de negocio, es decir, mantienen al menos una ventaja competitiva sostenible en el tiempo.
- Cotizan a un precio razonable.

El objetivo de la cartera es obtener un buen resultado a medio plazo (1-2 años) y un resultado excelente a largo plazo (3-5 años). El nivel de inversión ronda el 92% del patrimonio a final del semestre.

#### c) Índice de referencia.

No tiene índice de referencia. Al ser una IIC de reciente creación no se puede realizar una comparativa realista frente a la letra del tesoro.

#### d) Evolución del Patrimonio, participes, rentabilidad y gastos del fondo.

Fondo de reciente constitución en el que su patrimonio a cierre de año fue 818.204 y el número de partícipes de 226.

Durante el segundo semestre la IIC ha obtenido una rentabilidad positiva del 0,78% y ha soportado unos gastos de 0,88%

sobre el patrimonio medio.

Esta IIC es de nueva creación y por tanto no dispone de rentabilidad anual debido a la historia de sus valores liquidativos.

e) Rendimiento del fondo en comparación con el resto de fondos de la gestora.

Durante el trimestre analizado la rentabilidad media de los fondos de la misma categoría gestionados por la entidad gestora ha sido de 2,63%

## 2. INFORMACION SOBRE LAS INVERSIONES.

a) Inversiones concretas realizadas durante el periodo.

Dado que es el primer semestre de creación del fondo, nos hemos dedicado a la construcción de la posición. Los valores que han entrado en la cartera son: Renta 4 banco, Tesla, CIE Automotive, Banca Sistema, Ebro Foods, Prim, ENCE, Rovi, MTY Food Group, Amazon, Irish Continental Group, Fluidra, Talgo, Alantra, Miquel y Costas, Robinhood, Línea Directa, Craneware, Frasers Group, Logwin, Viscofan, Lumibird, Bankinter, Block, Atrys Health, Inmobiliaria del Sur, Sonae, Suzano, Palantir, Kingspan, Andritz, Renta Corp, Prosegur, Catalana Occidente, Azkoyen, Kinder Morgan, Walmart, Nos, Coca Cola, Elecnor, Kraft Heinz, Zignago Vetro, Umanis, Vidrala y Picanol. Los 46 valores tienen modelos de negocio muy diferentes entre sí. Hay compañías grandes, medianas y de pequeña capitalización. Todas cotizan en mercados desarrollados, aunque muchas de ellas venden bienes y servicios también en países en desarrollo.

Al cierre de trimestre las mayores posiciones en cartera se corresponden con RENTA 4 BANCO con un peso del 5.93%, TESLA MOTORS INC con un peso del 4.54% o CIE AUTOMOTIVE S.A. con un peso del 4.01%.

En cuanto a la contribución a resultados destacar el buen comportamiento en ENCE ENERGIA Y CELULOSA SA que aporta un 0.92 % de rentabilidad al global de la cartera, seguido tenemos a RENTA 4 BANCO SA que suma un 0.42 % y a BANKINTER SA con un 0.32 % de rentabilidad.

En el lado de la pérdidas nos encontramos a FLUIDRA SA que detrae un -0.58 % de rentabilidad al global de la cartera, seguido de ROBINHOOD MARKETS INC - A que pierde un -0.89 % y PALANTIR TECHNOLOGIES INC-A con un -0.8 % de pérdida.

b) Operativa de préstamo de valores.

No aplicable

c) Operativa en derivados y adquisición temporal de activos.

La IIC aplica la metodología del compromiso para calcular la exposición total al riesgo de mercado. Dentro de este cálculo no se consideran las operaciones a plazo que correspondan a la operativa habitual de contado del mercado en el que se realicen, aquellas en las que el diferimiento de la adquisición sea forzoso, las permutas de retorno total, ni las estrategias de gestión con derivados en las que no se genere una exposición adicional. Las operativas anteriormente descritas pueden comportar riesgos de mercado y contrapartida.

Durante el semestre de referencia, la IIC no ha operado con instrumentos derivados.

El apalancamiento medio durante el semestre ha sido de 0%.

d) Otra información sobre inversiones.

En el apartado de inversión en otras IIC, se utiliza criterios de selección tanto cuantitativos como cualitativos, centrándose en fondos con suficiente historia para poder analizar su comportamiento en diferentes situaciones de mercado. Las políticas de gestión de los fondos comprados deben ser coherentes con la estrategia de cada una de las instituciones. Al final del semestre el porcentaje sobre el patrimonio en IIC es de un 0%.

La rentabilidad media de la liquidez anualizada en el periodo ha sido de un 0,0%.

En la IIC no hay activos en situación morosa, dudosa o en litigio.

No existen activos que pertenezcan al artículo 48.1 j) del RD 1082/2012.

## 3. EVOLUCION DEL OBJETIVO CONCRETO DE RENTABILIDAD

No aplicable

## 4. RIESGO ASUMIDO POR EL FONDO

La volatilidad es una medida de riesgo que mide cómo la rentabilidad del fondo se ha desviado de su media histórica. Una desviación alta significa que las rentabilidades del fondo han experimentado en el pasado fuertes variaciones, mientras que una desviación baja indica que esas rentabilidades han sido mucho más estables en el tiempo. El VaR histórico es una medida que asume que el pasado se repetirá en el futuro e indica lo máximo que se podría perder, con un nivel de confianza del 99% en un plazo de un mes, teniendo en cuenta los activos que componen la cartera en un momento determinado. Esta IIC es de nueva creación y por tanto no dispone de suficientes datos históricos para el cálculo de la

volatilidad y VaR.

#### 5. EJERCICIO DERECHOS POLITICOS.

En línea con nuestra adhesión a los Principios de Inversión Responsable de Naciones Unidas (UNPRI), Andbank Wealth Management, S.G.I.I.C., S.A.U. ejerce el derecho de voto basándose en la evaluación del rendimiento a medio y largo plazo de la sociedad en la que invierte, teniendo en cuenta cuestiones medioambientales (cambio climático y la mitigación del mismo, uso eficiente y sostenible de los recursos, biodiversidad, reciclaje y economía circular), sociales (desarrollo del capital humano, igualdad de género, salud y seguridad laboral, responsabilidad y seguridad del producto y protección del consumidor), y de gobernanza (estructura accionarial, independencia y experiencia del Consejo, auditoría, política de remuneraciones, transparencia). Un mayor grado de detalle puede encontrarse en nuestra Política de Voto ([https://www.andbank.es/wp-content/uploads/2021/04/AWM-POL-Proxy-Voting-v1\\_MARZO-2021.pdf](https://www.andbank.es/wp-content/uploads/2021/04/AWM-POL-Proxy-Voting-v1_MARZO-2021.pdf))

Nuestras decisiones de voto durante el ejercicio 2021 se han tomado teniendo en cuenta el análisis y los informes de voto de Alembeeks, empresa especializada en gobierno corporativo y asesoramiento al voto en juntas de accionistas. Andbank Wealth Management, S.G.I.I.C., S.A.U. utiliza este proveedor con el objetivo de aumentar nuestra capacidad de análisis sobre los aspectos concretos que se votan en las juntas de accionistas en materia ambiental, social y de gobierno corporativo (ESG). En todo momento, es nuestro Comité de Inversión Responsable quien tiene la capacidad de tomar las decisiones de voto y lo hace en función de los principios generales y criterios definidos en nuestra Política de Voto.

Andbank Wealth Management, S.G.I.I.C., S.A.U., ejerce los derechos de asistencia y voto en las Juntas Generales de las sociedades españolas, en las que sus IIC bajo gestión tienen con más de un año de antigüedad, una participación superior al 1% del capital social.

#### 6. INFORMACION Y ADVERTENCIAS CNMV.

No aplicable

#### 7. ENTIDADES BENEFICIARIAS DEL FONDO SOLIDARIO E IMPORTE CEDIDO A LAS MISMAS.

No aplicable

#### 8. COSTES DERIVADOS DEL SERVICIO DE ANALISIS.

Dada la reciente creación del fondo durante el año no se han imputado costes derivados del servicio de análisis. El presupuesto asignado para el servicio de análisis para el año 2022 se estima en un 0,01% sobre el patrimonio de cierre de año y los proveedores seleccionados para este año son Kepler, Fidentis, UBS, JP Morgan, Morgan Stanley, BBVA, CITI, MSCI, JB Capital y AFI.

#### 9. COMPARTIMENTOS DE PROPOSITO ESPECIAL (SIDE POCKETS).

No aplicable

#### 10. PERSPECTIVAS DE MERCADO Y ACTUACION PREVISIBLE DEL FONDO.

Todas las previsiones parecen indicar que las tensiones inflacionistas se mantendrán al menos en esta primera parte de 2022, lo cual llevará a modificar la política de los bancos centrales con todo lo que esto supone en cuanto a posicionamiento del mercado y la valoración de los activos.

Esperamos unas tirs de gobierno por encima de los niveles actuales para el siguiente trimestre del año 2022. Con unos Bancos Centrales menos acomodaticio ante una inflación elevada y más persistente de lo previsto.

Por la parte de la renta variable, esperamos unos resultados empresariales en línea a las expectativas, gracias a la reactivación de las economías, a la vez habrá que seguir muy de cerca el guidance de las empresas de cara al futuro donde los crecimientos parecen exigentes.

Habrà que comprobar como de persistentes son los datos de inflación, sus repercusiones en el crecimiento y a las medidas efectivas que toman los responsables de la política monetaria. A medida que avance el año iremos adaptando la cartera de cara para posicionarnos de forma adecuada.

## 10. Detalle de inversiones financieras

Descripción de la inversión y emisor	Divisa	Periodo actual		Periodo anterior	
		Valor de mercado	%	Valor de mercado	%
Total Deuda Pública Cotizada mas de 1 año		0	0,00		
Total Deuda Pública Cotizada menos de 1 año		0	0,00		
Total Renta Fija Privada Cotizada mas de 1 año		0	0,00		
Total Renta Fija Privada Cotizada menos de 1 año		0	0,00		
<b>TOTAL RENTA FIJA COTIZADA</b>		<b>0</b>	<b>0,00</b>		

Descripción de la inversión y emisor	Divisa	Periodo actual		Periodo anterior	
		Valor de mercado	%	Valor de mercado	%
<b>TOTAL RENTA FIJA NO COTIZADA</b>		0	0,00		
<b>TOTAL RF PENDIENTE ADMISION A COTIZACION</b>		0	0,00		
ES0L02203047 - REPO INVERSIÓN BANCO, S.A. -1,91 2022-01-03	EUR	211	25,83		
<b>TOTAL ADQUISICIÓN TEMPORAL DE ACTIVOS</b>		211	25,83		
<b>TOTAL RENTA FIJA</b>		211	25,83		
ES0105546008 - ACCIONES Linea Directa Asegur	EUR	14	1,77		
ES0170884417 - ACCIONES Prim S.A.	EUR	24	2,94		
ES0154653911 - ACCIONES INMOBILIARIA DEL SUR	EUR	13	1,55		
ES0105148003 - ACCIONES Atrys Health SA	EUR	14	1,67		
ES0105065009 - ACCIONES Talgo SA	EUR	23	2,79		
ES0175438003 - ACCIONES PROSEGUR	EUR	12	1,44		
ES0129743318 - ACCIONES ELECNR	EUR	10	1,22		
ES0173358039 - ACCIONES Accs. Renta 4	EUR	48	5,93		
ES0157261019 - ACCIONES Lab Farm Rovi	EUR	22	2,71		
ES0137650018 - ACCIONES FLUIDRA	EUR	18	2,15		
ES0113679137 - ACCIONES BANKINTER S.A.	EUR	14	1,65		
ES0116920333 - ACCIONES CATALANA OCC.	EUR	10	1,28		
ES0173365018 - ACCIONES RENTA CORPORACION	EUR	10	1,21		
ES0164180012 - ACCIONES MIGUEL COSTAS	EUR	20	2,40		
ES0105630315 - ACCIONES Cie Automotive SA	EUR	33	4,01		
ES0112501012 - ACCIONES Ebro Puleva	EUR	20	2,48		
ES0112458312 - ACCIONES AZKOYEN	EUR	9	1,04		
ES0184262212 - ACCIONES VISCOFAN	EUR	17	2,09		
ES0183746314 - ACCIONES VIDRALAL	EUR	10	1,27		
ES0126501131 - ACCIONES Alantra Partners SA	EUR	18	2,26		
ES0130625512 - ACCIONES Grupo Emp. ENCE	EUR	29	3,57		
<b>TOTAL RV COTIZADA</b>		388	47,43		
<b>TOTAL RV NO COTIZADA</b>		0	0,00		
<b>TOTAL RV PENDIENTE ADMISIÓN A COTIZACIÓN</b>		0	0,00		
<b>TOTAL RENTA VARIABLE</b>		388	47,43		
<b>TOTAL IIC</b>		0	0,00		
<b>TOTAL DEPÓSITOS</b>		0	0,00		
<b>TOTAL ENTIDADES DE CAPITAL RIESGO + otros</b>		0	0,00		
<b>TOTAL INVERSIONES FINANCIERAS INTERIOR</b>		599	73,26		
Total Deuda Pública Cotizada mas de 1 año		0	0,00		
Total Deuda Pública Cotizada menos de 1 año		0	0,00		
Total Renta Fija Privada Cotizada mas de 1 año		0	0,00		
Total Renta Fija Privada Cotizada menos de 1 año		0	0,00		
<b>TOTAL RENTA FIJA COTIZADA</b>		0	0,00		
<b>TOTAL RENTA FIJA NO COTIZADA</b>		0	0,00		
<b>TOTAL RF PENDIENTE ADMISION A COTIZACION</b>		0	0,00		
<b>TOTAL ADQUISICIÓN TEMPORAL DE ACTIVOS</b>		0	0,00		
<b>TOTAL RENTA FIJA</b>		0	0,00		
US86959K1051 - ACCIONES Suzano SA	USD	14	1,74		
IE00BLP58571 - ACCIONES Irish Continental Gr	EUR	19	2,32		
LU1618151879 - ACCIONES Logwin AG	EUR	16	2,01		
US1280302027 - ACCIONES Cal-Maine Foods Inc	USD	10	1,19		
US7707001027 - ACCIONES RobinHood Markets In	USD	17	2,05		
US69608A1088 - ACCIONES Palantir Technologie	USD	14	1,66		
IT0004171440 - ACCIONES Zignago Vetro SPA	EUR	10	1,26		
GB00B2425G68 - ACCIONES Craneware Plc	GBP	18	2,22		
US8522341036 - ACCIONES Square Inc A	USD	14	1,74		
FR0000038242 - ACCIONES QUANTEL	EUR	19	2,35		
CA55378N1078 - ACCIONES MTY Food Group INC	CAD	17	2,07		
FR0013263878 - ACCIONES Umanis	EUR	5	0,65		
IT0003173629 - ACCIONES Banca Sistema	EUR	25	3,09		
BE0003807246 - ACCIONES Picanol	EUR	4	0,46		
GB00B1QH8P22 - ACCIONES Sports Direct Intl	GBP	16	2,02		
US5007541064 - ACCIONES Kraft Foods Inc-A	USD	9	1,16		
US49456B1017 - ACCIONES Kinder Morgan Manage	USD	10	1,19		
US88160R1014 - ACCIONES Tesla Motors Inc	USD	37	4,54		
PTZON0AM0006 - ACCIONES Nos	EUR	10	1,25		
AT0000730007 - ACCIONES Andritz AG	EUR	14	1,66		
PTSON0AM0001 - ACCIONES Sonae	EUR	12	1,47		
US9311421039 - ACCIONES Wal-Mart Stores	USD	10	1,24		
IE0004927939 - ACCIONES Kingspan Group	EUR	13	1,54		
US1912161007 - ACCIONES Coca Cola Company	USD	10	1,27		
US0231351067 - ACCIONES Amazon.co., Inc.	USD	21	2,51		
<b>TOTAL RV COTIZADA</b>		366	44,66		
<b>TOTAL RV NO COTIZADA</b>		0	0,00		
<b>TOTAL RV PENDIENTE ADMISIÓN A COTIZACIÓN</b>		0	0,00		
<b>TOTAL RENTA VARIABLE</b>		366	44,66		
<b>TOTAL IIC</b>		0	0,00		
<b>TOTAL DEPÓSITOS</b>		0	0,00		

Descripción de la inversión y emisor	Divisa	Periodo actual		Periodo anterior	
		Valor de mercado	%	Valor de mercado	%
<b>TOTAL ENTIDADES DE CAPITAL RIESGO + otros</b>		0	0,00		
<b>TOTAL INVERSIONES FINANCIERAS EXTERIOR</b>		366	44,66		
<b>TOTAL INVERSIONES FINANCIERAS</b>		965	117,92		

Notas: El período se refiere al final del trimestre o semestre, según sea el caso.

Los productos estructurados suponen un 0,00% de la cartera de inversiones financieras del fondo o compartimento.

## 11. Información sobre la política de remuneración

### 11. Información sobre la política de remuneración

#### a) Criterios:

Los criterios recogidos en la Política Retributiva asociada al Riesgo del Grupo Andbank, aplicable a Andbank Wealth Management, SGIIC, S.,A.U., se condicionan tanto a los resultados financieros del grupo como al comportamiento concreto de los empleados de acuerdo con las estándares y principios de conducta definidos por el Grupo. En concreto se toman en consideración los siguientes parámetros:

#### Cuantitativos:

- Resultados del Grupo Andbank
- Resultados de Andbank en España
- Resultados de la Gestora
- Resultados de cada Departamento
- Resultados concretos de cada empleado

#### Cualitativos:

- Cumplimiento de las normas de conducta
- Informes de los Departamentos de Compliance, RRHH u otros departamentos de control interno.
- Mantenimiento de clientes
- Reclamaciones de clientes
- Liderazgo y gestión de equipos
- Cursos de formación
- Sanciones del regulador

#### b) Datos cuantitativos:

La remuneración total abonada por la Gestora asciende a 2.591.107,36 euros: 2.100.963,90 euros de remuneración fija, 390.951,12 euros de remuneración variable y 99.192,34 euros de retribución en especie. Este dato agregado corresponde a la retribución recibida por 45 personas (de estos 30 recibieron remuneración variable).

La remuneración ligada a la comisión de gestión variable de las IIC gestionadas por la Gestora es de 72.019,48 euros, siendo dicha retribución recibida por 3 empleados.

La alta dirección está compuesta por un total de 5 personas y reciben una remuneración fija de 441.511,47 euros, 12.371,31 euros en especie y 66.244,62 euros de remuneración variable.

El número de empleados cuya actuación puede tener una incidencia material en el perfil de riesgo de las IIC gestionadas por la Gestora es de 30. La remuneración total abonada a estos empleados ha sido de 1.676.878,75 euros en total. Su remuneración fija ha ascendido a 1.323.587,57 euros, la remuneración variable a 294.206,50 euros y la retribución en

especie a 59.084,68 euros. El número de empleados con retribución variable con incidencia en el perfil de riesgo de la gestora son 21: 294.206,50 euros de remuneración variable, 1.179.658,15 de remuneración fija y 53.933,80 de retribución en especie.

Cualitativos:

La política de remuneración de la Gestora es revisada anualmente. En 2021 no se han producido modificaciones significativas en su contenido.

## **12. Información sobre las operaciones de financiación de valores, reutilización de las garantías y swaps de rendimiento total (Reglamento UE 2015/2365)**

Durante el periodo se han realizado operaciones simultaneas con el depositario (Inversis Banco S.A.) para la gestión de la liquidez de la IIC, de compra por 211.314,00 euros (91,52% del patrimonio medio del periodo).